

UCHWAŁA NR XL/272/2021
RADY MIEJSKIEJ W OKONKU

z dnia 31 sierpnia 2021 r.

**w sprawie uznania za ochronne lasów znajdujących się w Nadleśnictwie
Lipka, położonych w granicach administracyjnych miasta Okonek
i gminy Okonek**

Na podstawie art. 18 ust.2 pkt. 15 ustawy z dnia 8 marca 1990r. o samorządzie gminnym (Dz. U. z 2021 poz. 1372) oraz art. 16 ust. 1 i ust.2 ustawy z dnia 28 września 1991r. o lasach (Dz. U. z 2021 poz. 1275), Rada Miejska w Okonku uchwała co następuje:

§ 1. 1. Opiniuje się pozytywnie przedstawiony przez Nadleśnictwo Lipka projekt lasów ochronnych w Nadleśnictwie Lipka, położonych w granicach administracyjnych miasta Okonek i gminy Okonek o łącznej powierzchni 338,32 ha, pełniących następujące funkcje:

1. Lasy wodochronne o powierzchni 302,20 ha.
2. Lasy wodochronne, stanowiące cenne fragmenty rodzimej przyrody o powierzchni 5,35 ha.
3. Lasy nasienne o powierzchni 30,77 ha.

§ 2. Wykaz projektowanych lasów ochronnych stanowi załącznik nr 1 do uchwały, natomiast mapy przeglądowe projektowanych lasów ochronnych stanowią załącznik nr 2, 3 i 4 do uchwały.

§ 3. Nadzór nad lasami ochronnymi wymienionymi w § 1 sprawuje Nadleśniczy Nadleśnictwa Lipka.

§ 4. Uchwała wchodzi w życie z dniem podjęcia.



WICEPRZEWODNICZĄCY
RADY MIEJSKIEJ
Bartłomiej Głowacki
Bartłomiej Głowacki

Załącznik Nr 1
do Uchwały Nr XL/272/2021
Rady Miejskiej w Okonku
z dnia 31 sierpnia 2021 r.

Projekt lasów ochronnych Nadleśnictwa Lipka **– Gmina Okonek obszar wiejski**

WYKAZ LASÓW WNIOSKOWANYCH O UZNANIE ZA OCHRONNE

Nadleśnictwo LIPKA

Obręb LIPKA

Gmina OKONEK OBSZAR WIEJSKI

Określenie powierzchni i opis lasu		Opis lasu	Uzasadnienie wniosku	Wnioskowane szczególne sposoby prowadzenia gospodarki leśnej
Oddz. i pododdz.	Pow. w ha			
<p>Las wodochronne</p> <p>216a, 216i, 227a, 227c, 235a, 235b, 236c, 236d, 237a, 237b, 237c, 237h, 237i, 237k, 251a, 251b, 251c, 251g, 251h, 251j, 252d, 252f, 252h, 252i, 265c, 265g, 265h, 265i, 265j, 266a, 266b, 266c, 266d, 266f, 266g, 266h, 266i, 266j, 266k, 267a, 267b, 267c, 267d, 267g, 267h, 267i, 275d, 276a, 276b, 276c, 276d, 276f, 276g, 276h, 288a, 288b, 288c, 288d, 288f, 288h, 288i, 307a, 307b, 307c, 307d, 307f, 307g, 310g, 310p, 315a, 315b, 315c, 315d, 316a, 316b, 316c, 317a, 317c, 317d, 317f, 322c, 322d, 322f, 339a, 339b, 339c, 339d, 340a, 340b, 340d, 340f, 340g, 341b, 343b, 343d</p>	502,20	<p>Opis lasu</p> <p><i>Drzewostany różnorodnikowe i różnogatunkowe = przewaga drzewostanów sosnowych i olchowych, rzadziej bukowych, dębowych. Rosnące na siedliskach wilgotnych i bagiennych ale także na lasowych i borowych. Lasy położone w terenie fałsistym rzadziej pagórkowatym oraz w bliskim sąsiedztwie rzek Gwda oraz mniejszych zbiorników i cieków wodnych.</i></p>	<p>a) cel uznania</p> <p>b) skutki społeczne</p> <p>c) skutki przyrodnicze</p> <p>d) skutki ekonomiczne</p> <p>a) Zachowanie trwałości lasów.</p> <p>b) Udostępnienie lasu o urozmaiconym charakterze.</p> <p>c) Zachowanie biologicznej różnorodności.</p> <p>d) Zwiększenie nakładów na prowadzenie gospodarki leśnej.</p>	<p>a) ograniczenie pozyskania</p> <p>b) nakazy wykonania określonych zabiegów</p> <p>c) konieczność założenia i utrzymania urządzeń ochronnych</p> <p>d) ograniczenie udostępniania lasu</p> <p>a) Użytkowanie lasu wg potrzeb hodowlanych.</p> <p>b) Przebudowa drzewostanów zgodnie z zaleceniami ujętymi w planie u.l.</p> <p>c) Utrzymanie sprawności urządzeń wodnych.</p>
<p>Las wodochronne, stanowiące cenne fragmenty rodzimej przyrody</p> <p>265b, 265d, 315f</p>	5,35	<p><i>Drzewostany różnorodnikowe olchowe, nejrzęściej na siedliskach olsu. Lasy położone w terenie równym rzadziej fałsistym oraz w bliskim sąsiedztwie rzeki Gwdy. Siedliska priorytetowe N2000 91E0.</i></p>	<p>a) Zachowanie trwałości lasów.</p> <p>b) Udostępnienie lasu o urozmaiconym charakterze.</p> <p>c) Zachowanie biologicznej różnorodności.</p> <p>d) Zwiększenie nakładów na prowadzenie gospodarki leśnej.</p>	<p>a) Użytkowanie lasu wg potrzeb hodowlanych.</p> <p>b) Przebudowa drzewostanów zgodnie z zaleceniami ujętymi w planie u.l.</p> <p>c) Utrzymanie sprawności urządzeń wodnych.</p>

Określenie powierzchni i opis lasu		Opis lasu	Uzasadnienie wniosku	Wnioskowane szczególne sposoby prowadzenia gospodarki leśnej
Wiodąca kategoria ochronności (inne kategorie)	Oddz. i pododdz.			
Lasy nasienne	227b, 228d, 251i, 252c, 253a	30,77	<ul style="list-style-type: none"> a) cel uznania b) skutki społeczne c) skutki przyrodnicze d) skutki ekonomiczne 	<ul style="list-style-type: none"> a) ograniczenie pozyskania b) nakazy wykonania określonych zabiegów c) konieczność założenia i utrzymania urządzeń ochronnych d) ograniczenie udostępniania lasu
			<ul style="list-style-type: none"> a) Zachowanie trwałości lasów. b) Udostępnienie lasu o urozmaiconym charakterze. c) Zachowanie biologicznej różnorodności. d) Zwiększenie nakładów na prowadzenie gospodarki leśnej. 	<ul style="list-style-type: none"> a) Wyłączenie z użytkowania rębnego. b) Użytkowanie przedrębne wykonać zgodnie z obowiązującymi przepisami. c) Utrzymanie oznakowania. d) Zgodnie z ustawą objęte zakazem wstępu.
RAZEM LASY OCHRONNE NADLEŚNICTWO LIPKA OBR. LIPKA GMINA OKONEK OBSZAR WIEJSKI		338,32	X	X

WICEPRZEWODNICZĄCY
RADY MIEJSKIEJ
Bartłomiej Glowacki

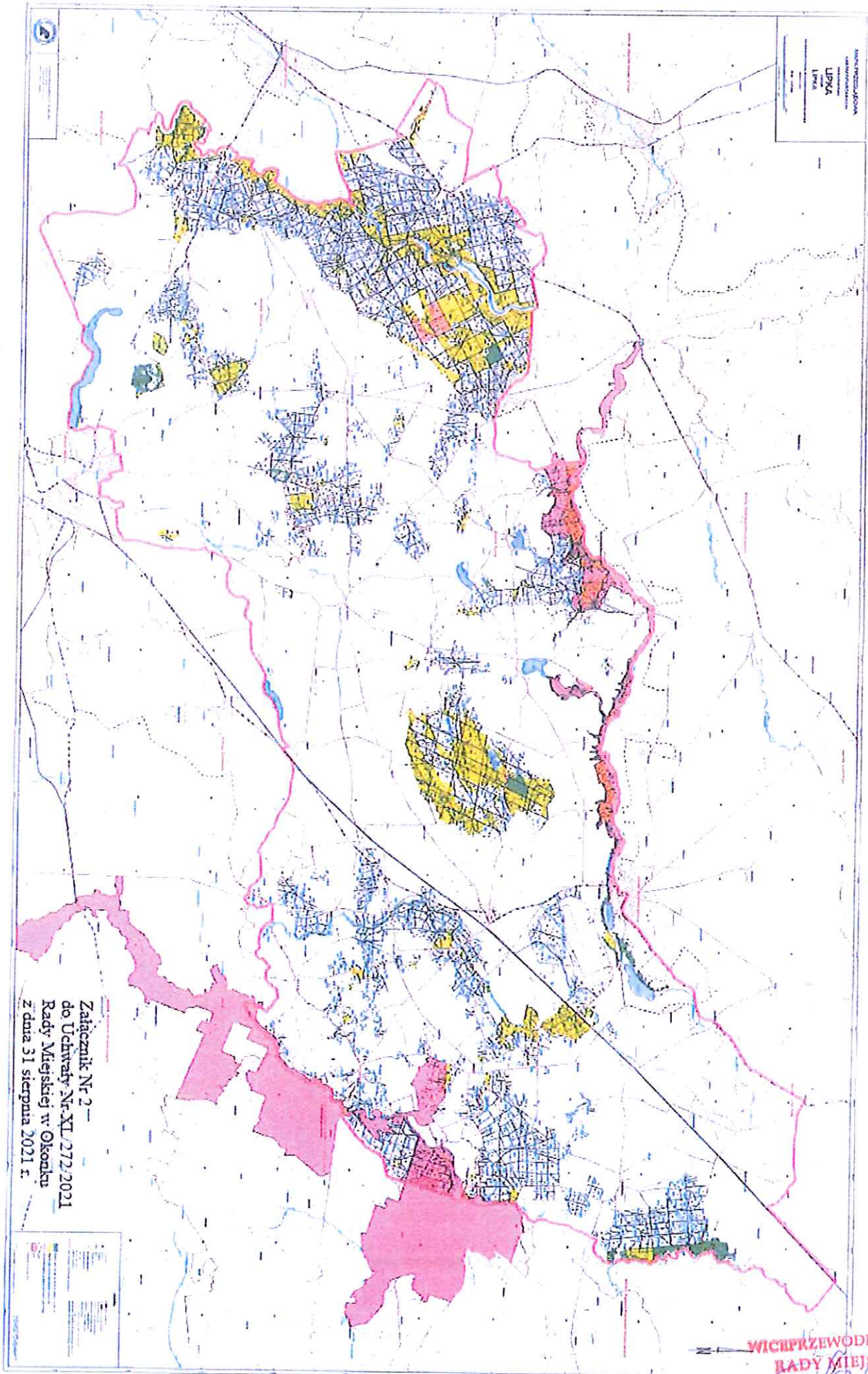

Załącznik Nr 2
do Uchwały Nr XL/272/2021
Rady Miejskiej w Okonku
z dnia 31 sierpnia 2021 r.

WICPRZEWODNICZĄCY
RADY MIEJSKIEJ
Bartłomiej Głowacki
Bartłomiej Głowacki
Strona 1

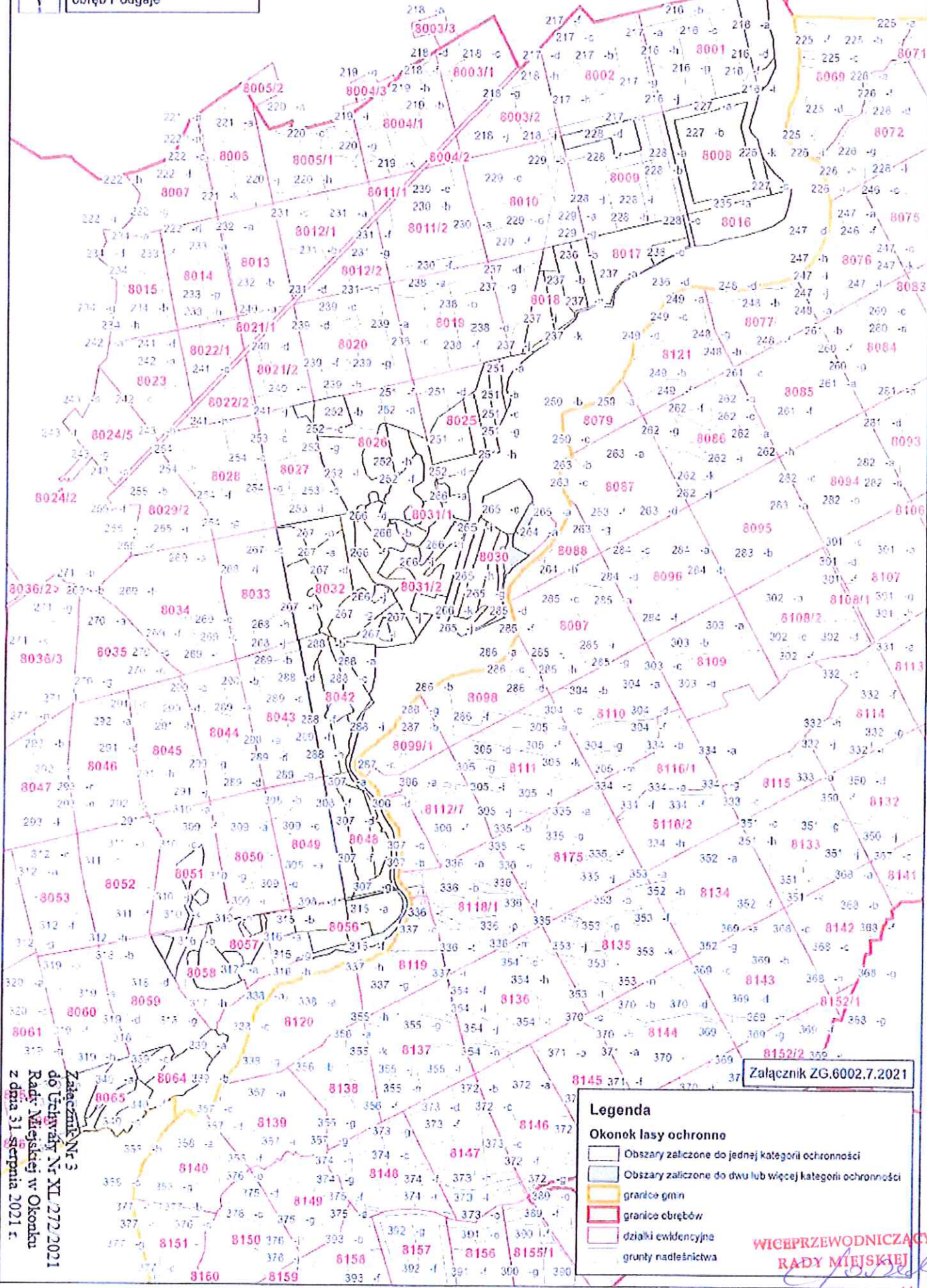

Załącznik ZG.6002.7.2021

Legenda

Okonek lasy ochronno

- Obszary zaliczone do jednej kategorii ochronności
- Obszary zaliczone do dwu lub więcej kategorii ochronności
- granice gmin
- granice obrębów
- działki ewidencyjne
- grunty nadleśnictwa

WICPRZEWODNICZĄCY
RADY MIEJSKIEJ

Bartłomiej Głowacki

Załącznik Nr 5
do Uchwały Nr XL/272/2021
Rady Miejskiej w Okonku
z dnia 31 sierpnia 2021 r.



Gmina Okonek Obszar wiejski
obręb Podgaje

1:10 000

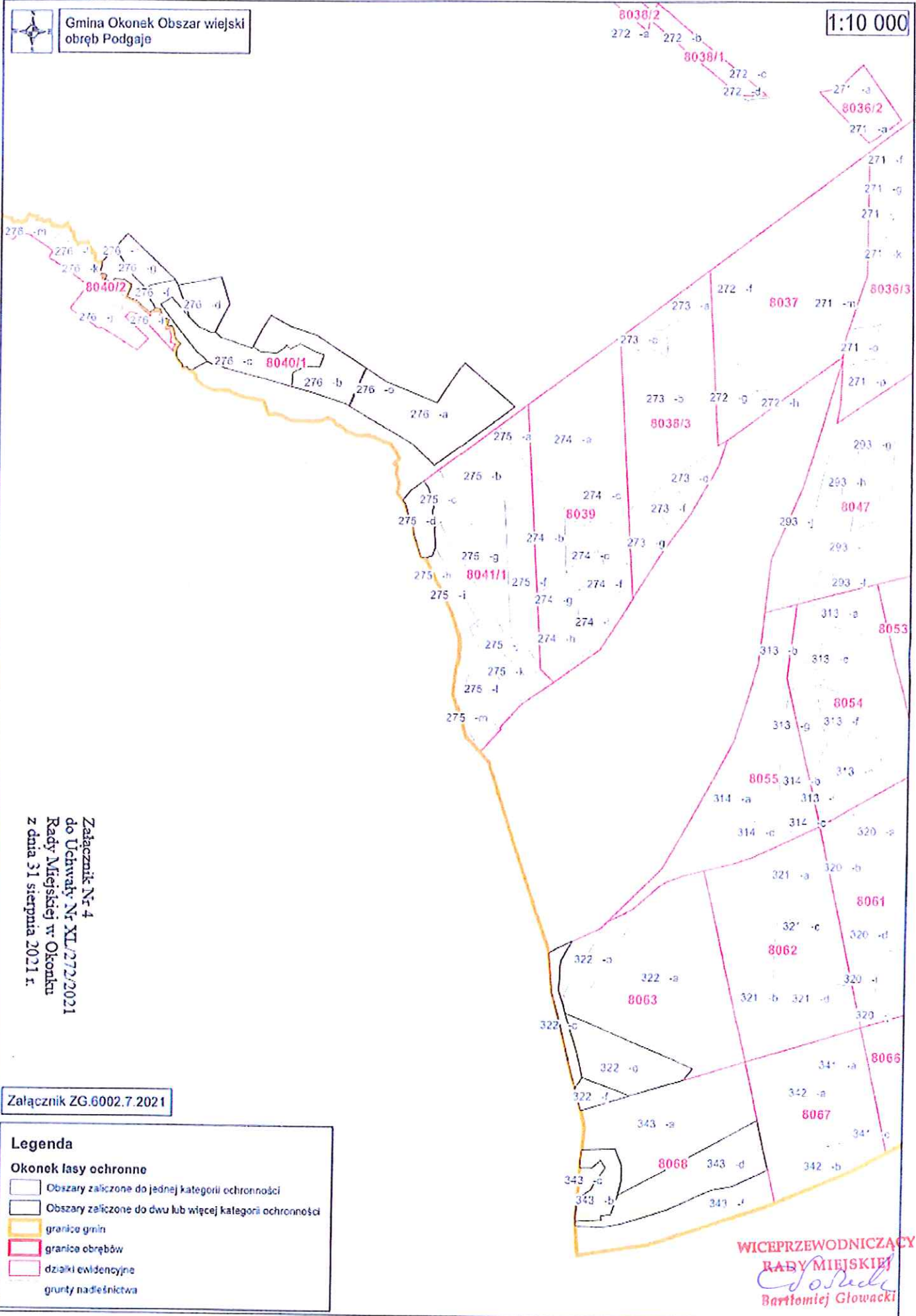







Załącznik Nr 4
do Uchwały Nr XL/272/2021
Rady Miejskiej w Okonku
z dnia 31 sierpnia 2021 r.

Załącznik ZG.6002.7.2021

Legenda

Okonek lasy ochronne

-  Obszary zaliczone do jednej kategorii ochronności
-  Obszary zaliczone do dwóch lub więcej kategorii ochronności
-  granice gmin
-  granice obrębów
-  działki ewidencyjne
-  granice nadleśnictwa

WICEPRZEWODNICZĄCY
RADY MIEJSKIEJ
Bartłomiej Głowacki
Bartłomiej Głowacki

UZASADNIENIE
DO UCHWAŁY NR XL/272/2021
RADY MIEJSKIEJ W OKONKU
z dnia 31 sierpnia 2021 r.

**w sprawie: uznania za ochronne lasów znajdujących się w Nadleśnictwie Lipka,
położonych w granicach administracyjnych miasta Okonek i gminy Okonek.**

Zgodnie z art. 18 ust.2 pkt. 15 ustawy z dnia 8 marca 1990r. o samorządzie gminnym (Dz. U. z 2021 poz. 1372) do wyłącznej właściwości rady gminy należy stanowanie w innych sprawach zastrzeżonych ustawami do kompetencji rady gminy.

Zgodnie z art. 16 ust. 1 i ust. 2 ustawy z dnia 28 września 1991 r. o lasach (Dz. U. z 2021 poz. 1275) minister właściwy do spraw środowiska, w drodze decyzji, uznaje las za ochronny lub pozbawia go tego charakteru, na wniosek Dyrektora Generalnego, zaopiniowany przez radę gminy – w odniesieniu do lasów stanowiących własność Skarbu Państwa. Rada gminy powinna wyrazić opinię w ciągu dwóch miesięcy od dnia otrzymania wystąpienia o jej wyrażenie. W razie upływu tego terminu uważa się, że rada gminy nie zgłasza zastrzeżeń.

W dniu 21 lipca 2021 r. do Rady Miejskiej w Okonku wpłynął wniosek Nadleśnictwa Lipka, Mały Buczek 38, 77-420 Lipka, Zn.spr.: ZG.6002.7.2021 w sprawie zaopiniowania przez Radę Miejską w Okonku projektu lasów ochronnych w Nadleśnictwie Lipka, położonych w granicach administracyjnych miasta Okonek i gminy Okonek.

Minister właściwy do spraw środowiska, w drodze decyzji uznaje las za ochronny lub pozbawia go tego charakteru, w odniesieniu do lasów stanowiących własność Skarbu Państwa.

Zgodnie z art. 16 ust. 2 ustawy z dnia 28 września 1991r. o lasach (Dz. U. z 2020 r., poz. 1463): "Rada gminy powinna wyrazić opinię w ciągu dwóch miesięcy od dnia otrzymania wystąpienia o jej wyrażenie. W razie upływu tego terminu uważa się, że rada gminy nie zgłasza zastrzeżeń".

Wniosek Nadleśnictwa Lipka spełnia wymagania Rozporządzenia Ministra Ochrony Środowiska, Zasobów Naturalnych i Leśnictwa z dnia 25 sierpnia 1992 r. w sprawie szczegółowych zasad prowadzenia w nich gospodarki leśnej (Dz.U. Nr 67, poz. 337). Potrzeba uznania lasów za ochronne związana jest z opracowywaniem planu urządzenia lasu dla gruntów Nadleśnictwa Lipka, określającego sposób postępowania gospodarczo - leśnego na lata 2022 - 2031. Dokonano już aktualizacji dotychczasowych granic i zasięgu powierzchni lasów ochronnych.

W przedmiotowym wniosku Nadleśnictwo Lipka wnosi o uznanie za ochronne lasów o łącznej powierzchni 338,32 ha, położonych w granicach administracyjnych miasta Okonek i gminy Okonek, pełniących następujące funkcje:

1. Lasy wodochronne o powierzchni 302,20 ha.
2. Lasy wodochronne stanowiące cenne fragmenty rodzimej przyrody o powierzchni

5,35 ha.

3. Lasy nasienne o powierzchni 30,77 ha.

Uwzględniając obecnie obowiązujące prawo, uznanie lasów za ochronne nie niesie dla Gminy Okonek żadnych zmian w zakresie wpływu z podatku leśnego.

Z powyższych względów opinia Rady Miejskiej w Okonku do przedstawionego wniosku jest pozytywna.

BURMISTRZ OKONKA

Andrzej Jasiełek



Wyniki głosowania:

Uchwała Nr XL/272/2021 Rady Miejskiej w Okonku z dnia 31 sierpnia 2021 r. w sprawie uznania za ochronne lasów znajdujących się w Nadleśnictwie Lipka, położonych w granicach administracyjnych miasta Okonek i gminy Okonek.

L.p.	Nazwisko i imię radnego	Głosy za	Głosy przeciw	Głosy wstrzymujące
1.	Grzegorzyc Maria	X		
2.	Karaś Agnieszka	X		
3.	Pancerna-Kempska Anna	X		
4.	Miałygroz Tomasz	X		
5.	Peczyńska Halina	X		
6.	Koczela Jan	X		
7.	Przybylski Ryszard	X		
8.	Choroszewski Włodzimierz	X		
9.	Berczyński Henryk	X		
10.	Stępnia Jolanta	X		
11.	Miszta Maria	X		
12.	Świdzki Paweł	X		
13.	Bobrzyński Sławomir	X		
14.	Głowacki Bartłomiej	X		
15.	Korzeniowski Sebastian	—	—	—

Głosy za - ...14...

Głosy przeciw -.....0

Głosy wstrzymujące - ..0.....

Uchwała została podjętajednomyślnie

WICEPRZEWODNICZĄCY
RADY MIEJSKIEJ
Bartłomiej Głowacki
Bartłomiej Głowacki